

町のイメージキャラクター



緑丸

百合若

はなちゃん

PUBLIC INFORMATION 聖籠町

聖籠町公式 SNS



LINE



X (旧Twitter)



小中学生野球教室

12月10日(日)、聖籠野球場を会場に読売ジャイアンツの加藤健コーチ、山口コーチ、長野選手、さらに新潟アルビレックスBCによる野球教室が開かれました。

豪華コーチ陣から指導を受けた子どもたちは、目を輝かせて、もっと上手になりたいという思いを強めたようでした。

広報せいろ
2024 **1**

新型コロナウイルス感染症
関連情報はこちらから
町ホームページ



January No.570



新年を迎えて

聖籠町長 西脇 道夫

明けましておめでとうございます。

皆さまにおかれましては輝かしい新年をお迎えのこととお慶び申し上げます。

新型コロナウイルス感染症感染拡大によって役場業務を止めてはならないという事を最優先に、対面という形での懇談の場を控えてまいりましたが、感染症が5類相当に移行されたことなどを受け、「まちづくり懇談会」を設けることができ、広く意見をお聴きすることができるようになってまいりました。

さて、町では、これまで先送りにされてきた「小中学校の吊り天井撤去」、「学校トイレの洋式化」や「防災行政無線のデジタル化」

など、安心安全のための改修を、まずは最優先に行ってまいりました。こうした改修を行うための財源を確保するため、行財政改革として事業の統廃合などを行ってまいりました。

財源確保のための厳しい状況は続くものの、決して暗い話題だけではありません。今後、東港においては、5万kWのバイオマス発電所の竣工、洋上風力発電の基地港湾指定による南ふ頭の岸壁工事や東新潟火力発電所1、2号機の脱炭素化に向けたリプレイス、30万kWのバイオマス発電所着工など、カーボンニュートラルの実現に向けた新たな開発が予定されており、町にとっては雇用や税収の面でも明るい未来も見えてお

ります。

一方で、経営戦略推進プランを進めることによる、行財政の見直しを行っていくことで安定した町づくりの基盤を作ることが重要です。

令和6年においても引き続き、「心と身体の健康づくり」や「学力向上」、「子どもの安全な居場所づくり」、「遊び場の確保」、「地場物産の見直し」などの多くの課題を着実に進めるため検討を進めてまいります。

このような社会情勢の目まぐるしい変化の中で、町民の皆さまの幸福度を高め、子どもからお年寄りまで、障がいのあるなしに関わらず笑顔で過ごせる日常を求めたまちづくりを実現

するため、本年も皆さまと協力しながら、職員ともども精進してまいります。

町民の皆さまの本年一年の限りないご健勝とご多幸をご祈念申し上げます、年頭のあいさついたします。



12月議会への行政報告と主な提案をお知らせします

安心・安全施策の取り組み 防災行政無線のデジタル化完了

3か年計画(総事業費約5億円)の最終年度である、防災行政無線のデジタル化工事ですが、今年度予定していました、山倉地区・蓮野地区の戸別受信機更新と新しい屋外局の設置を終え、12月20日からアナログ放送を終了し、デジタル放送のみの送信に切り替えを行いました。これからも、災害時はもとより、平時においても確実な情報伝達に努めてまいります。

夏の高温による被害に対し 農業者へ緊急一時支援

水稲うるち玄米の一等米比率の下落については、夏の高温が大きく影響したことによるものであり、水稲以外の作物でも品質低下や収量減などの被害が生じていることから、これらの被害を受けた農業者に対し、生産意欲の維持など、緊急一時的な支援ではありますが、災害被害に対するお見舞いの気持ちも含め、耕作者に対し一定額の支援事業を実施したいと考えています。

物価高騰に対する 町の独自支援策

国では非課税世帯へ1世帯あたり7万円を給付することとしていますが、町独自支援として臨時交付金を活用した75歳以上の高齢者への物価高騰緊急支援高齢者独自給付金事業、子育て世代に対する追加支給としての子育て世帯独自給付金事業、介護施設および保育施設などへの福祉事業者物価高騰支援、さらに県の補助金を活用した非課税世帯等灯油購入補助に係る関連経費を12月補正予算として追加提案しました。

「放課後子ども教室」 運営は順調に

放課後の安全安心な居場所としての「放課後子ども教室」について、それぞれの学校においては必要な支援員、支援補助員体制が確保され、順調に運営されています。

今年度9月から来年度にかけて試行することとしていますが、教育委員会には、実際の運営をとおして検討が必要なこと、改善が必要なことを整理し、よりよい「放課後子ども教室」を実現するよう指示しているところです。

12月議会に提案した主な内容

●主な補正予算

名称	補正予算計上額	概要
酷暑被害対策支援金	7601万円	酷暑により農作物が被害を受けた農業者に対し支援金を交付する。
福祉事業者物価高騰対策支援金	285万円	物価高騰の影響により光熱水費などの負担が増加している保育所や高齢者施設などに対し、支援金を交付する。
非課税世帯等灯油購入扶助費	400万円	物価高騰対応生活支援給付金を支給した世帯に、1世帯当たり5000円の灯油購入費助成金を支給する。
物価高騰対応生活支援給付金扶助費	5600万円	物価高騰による家計への影響が大きい低所得世帯に対し、1世帯当たり7万円の給付金を支給する。
子育て世帯独自給付金扶助費	1350万円	物価高騰による子育て世帯の負担軽減を図るため、18歳未満の町民1人当たり5000円を追加で支給する。
物価高騰緊急支援高齢者独自給付金	640万円	特に物価高騰の影響を強く受けると考えられる75歳以上の高齢者への支援として1人当たり5000円の独自給付金を支給する。

冬季間の災害に備えましょう

冬季間における地震などの災害発生に備え、夏場とは違った防災対策が必要となります。冬の災害は、被害を増大させるほか、雪や寒さによる二次被害の可能性も高くなります。



1 雪に対する備え

◇ 積雪は、地震時の揺れを大きくします。

大地震では「家具は必ず倒れるもの」と考えて、家具の下敷きや落雪に巻き込まれないように十分注意しましょう。



- ・除雪作業は、2人以上で。
- ・やむをえず1人で行う場合は、家族や隣人へ声かけと、携帯電話を持って。
- ・慣れない除雪機の操作は慎重に。



- ・倒れそうな家具の近くで寝ないでね！
- ・家具の転倒防止策も行ってくださいね。

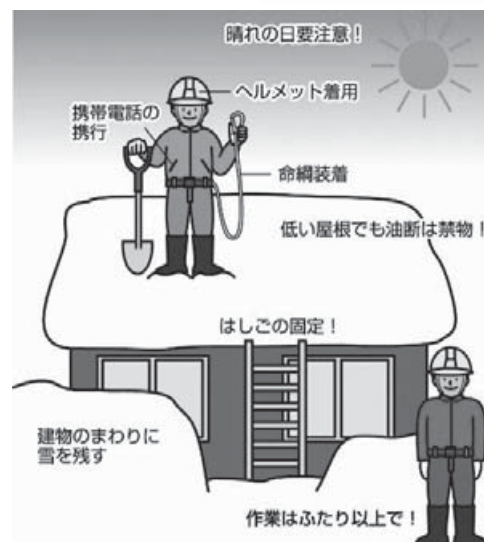

(出典：内閣府)

◇ 高齢者が一人で除雪作業中に、最も多くの事故が発生しています。

「一人でしない」「無理しない」「落雪・転落 気をつけて」を合言葉に十分注意して除雪作業を行いましょう。死亡事故の約8割は高齢者です。

◇ 大雪や暴風雪が予想される場合には無理な外出を控えましょう。

やむを得ず、車で外出する際は、防寒類やスコップ、滑り止めマット、食料、水などを準備して、携帯電話の充電や燃料が十分か確認しましょう。

◇ 長時間、車で避難や待機する際は、一酸化炭素中毒に注意しましょう。

定期的にマフラー周辺の除雪や車内のこまめな換気が必要です。

2 火災に対する備え

◇ 冬は、地震による火災リスクが高まります。

普段から洗濯物や燃えるものを暖房器具の近くに置かないようにしましょう。ご自宅の消火器の使用期限を確認し、期限が切れたものは交換しましょう。

◇ 停電後の通電火災に注意しましょう。

地震の揺れなどで自動停止した暖房器具が、復電とともに室内で散乱した可燃物に着火する場合があります。避難する際は、ブレーカーを落としましょう。



3 寒さへの備え

◇ 電力に頼らないストーブを準備しておきましょう。

地震や大雪による停電に備えて、昔ながらのストーブや、冬季間の避難に備えて防寒着、ひざ掛け、カイロなどを非常持出品に追加しておきましょう。

◇ 寒さに負けず、災害に対応できる健康を維持しましょう。

お風呂場やトイレでのヒートショックに気をつけながら、適度な運動と食事・睡眠に気を配り、健康を保ちましょう。また、ご近所や仲間同士の集会や電話などで、コミュニケーションを保つことは、防災力の向上に役立ちます。

お問い合わせ 役場生活環境課 地域安全係(内線285)

物価高騰対応生活支援給付金のお知らせ

電力・ガスをはじめエネルギー・食料品価格などの物価高騰による負担増を踏まえ、特に家計への影響が大きい低所得世帯(住民税非課税世帯等)に対して、1世帯あたり7万円を支給します。

○住民税非課税世帯への給付について

㊦ 次の①および②を満たす世帯

- ①-1 令和5年12月1日に聖籠町に住民登録がある
- ①-2 令和6年3月31日までに聖籠町に新たに住民登録した
- ② 住民登録上の全ての世帯員が令和5年度住民税非課税である

※ただし世帯全員が住民税課税されている方の扶養(親に扶養されている学生の単身世帯や、子に扶養されている両親の世帯など)の場合、他自治体で同様の給付金の支給を受けた場合は対象になりません。

【申請方法】

令和5年1月1日時点で聖籠町に住民登録がある世帯

町で課税状況を確認の上対象となる可能性がある世帯に確認書および案内を送付しました。対象となる場合は、確認書を保健福祉課へ提出してください。

※税の修正申告、住民登録の異動などにより送付できない場合がありますので、対象にもかかわらず届かない場合は保健福祉課へお問い合わせください。

令和5年1月2日以降に聖籠町に転入した方がいる世帯

対象となる場合は、前住所地の非課税証明書など証明書類および申請書を保健福祉課へ提出してください。

○家計急変世帯への給付について

㊦ 次の①および②を満たす世帯

- ①世帯員の中に令和5年度住民税課税者が含まれているが、その方が、予期せぬ理由により非課税相当まで収入が減少した
- ② ①により、住民登録上の全ての世帯員が令和5年度住民税非課税または非課税相当の収入となった

※ただし世帯全員が、住民税課税されている方に扶養されている(親に扶養されている学生の単身世帯や、子に扶養されている両親の世帯など)場合、または、他自治体で同様の給付金の支給を受けた場合は対象になりません。

【申請方法】

収入が減少したことを確認できる書類および申請書を保健福祉課に提出してください。必要書類は状況により異なりますので、事前に保健福祉課にご連絡をお願いします。

お問い合わせ
保健福祉課(町保健福祉センター内)
福祉係 ☎27-6511

聖籠観音の湯ざぶ〜ん館の入館料が変わります

電気料金・ガス料金の高騰に伴い、運営経費が増える中、収支の改善が厳しい状況にあることから、利用料の値上げをお願いしますが、町民の方は段階的な値上げで料金の統一をお願いします。

【現在の料金】

令和6年3月31日まで

町民	大人	550円
	小人	350円
町民以外	大人	750円
	小人	450円

【改定後】

令和6年4月1日～ 令和8年4月1日～ 令和10年4月1日～

町民	大人	650円	750円	850円
	小人	350円	400円	450円
町民以外	大人	850円		
	小人	450円		

※大人(中学生以上)、小人(4歳以上小学生以下)



令和10年度に料金の統一を図りますが、町民の方への特典として、令和6年4月1日以降に町民の方が利用した際は4回目の利用ごとに割引を行います。

●例えば、令和6年4月1日以降の町民利用料は…

	1回目	2回目	3回目	4回目
大人	650円	650円	650円	550円

お問い合わせ 聖籠観音の湯ざぶ〜ん館 ☎27-1126 または
保健福祉課(町保健福祉センター内) ☎27-6511

健康保険証をお使いの皆さまへ



「マイナンバーカード」を 健康保険証としてぜひお使いください！

① データに基づく最適な医療が受けられる

過去に処方されたお薬や特定健診などの情報が医師・薬剤師に共有され(※)、データに基づく最適な医療が受けられるようになります。

※マイナンバーカードを健康保険証として利用し、医師などと過去の情報を共有した場合には、健康保険証で受診した場合と比べて、初診時などの医療機関・薬局での窓口負担が低くなります。

② 転職や転居などにより、新しい保険証が手元にない場合でも マイナンバーカードにて受診することが可能

保険者への加入・脱退手続きは必要です。

③ 手続きなしで高額療養費の限度額を超える支払いが免除

限度額適用認定証などがなくても、高額療養費制度における限度額を超える支払いが免除されます。

※保険税の滞納がある場合は免除されない場合があります。



マイナンバーカードを健康保険証として利用するための登録
がまだの方は、以下2つの準備をお願いします。

STEP 1.

マイナンバーカードを申請

■申請方法は選択可能です

- ①オンライン申請
(パソコン・スマートフォンから)
- ②郵便による申請
- ③まちなかの写真証明機からの申請



STEP 2.

マイナンバーカードを 健康保険証として登録

■利用登録の方法

- ①「マイナポータル」から行う
- ②セブン銀行ATMから行う
- ③医療機関・薬局の受付で行う

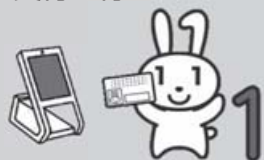

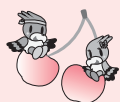

男女共同参画通信

vol.61

ハッピー・パートナー企業に なりませんか？

新潟県では、男女がともに働きやすく、仕事と家庭生活などが両立できるような職場環境の整備や、女性労働者の育成・登用などに積極的に取り組む企業を「ハッピー・パートナー企業(新潟県男女共同参画推進企業)」として登録し、その取組を支援しています。

さらに、登録企業のうち、男性従業員が育児に参加しやすい職場環境づくりに取り組むなど、特に仕事と子育ての両立支援に積極的に取り組む企業は「パパ・ママ子育て応援プラス認定」を取得できます。

ハッピー・パートナー企業への登録は、**聖籠町入札参加資格審査の加点要件**となるほか、以下のようなメリットがあります。

1. 県のホームページや各種広報などによりPRすることで、企業イメージ・知名度アップ
2. シンボルマーク(基本マーク)を自由に利用可能
3. 新潟県建設工事入札参加資格審査の加点要件あり
4. 新潟県の建設工事発注で総合評価方式を導入する場合に評価項目となる
5. 一定条件を満たすと、県が発注する物品調達などにおいて優遇あり
6. 県が主催する就活イベントへの参加選考時の優遇あり
7. ハローワークの求人票にハッピー・パートナー企業であることがPRできる

パパ・ママ子育て応援プラス認定企業のメリットは以下のとおりです。

1. 「妊娠・出産・子育て関連有給休暇制度利用奨励金」を利用可
2. 「男性の育児休業取得促進助成金」を利用可
3. 従業員向け金融商品の優遇あり
4. 「採用力向上に向けた専門家派遣」の利用にあたる選考要件の一つ
5. 「働き方改革に向けた専門家派遣」の利用にあたる選考要件の一つ

登録料は**無料**で、規模・業種を問わず応募でき、県内では、すでに約1500の企業などが登録しています。

登録応募用紙は役場総務課でご用意しています。ぜひハッピー・パートナー企業への登録をお願いします。

役場総務課 総務管理係
(内線224)



マイナンバーカードは安全です！

マイナンバーカードを失くしたら個人情報が流出しそうで不安…



マイナンバーカードのICチップには、健康・医療情報や税情報・年金情報などプライバシー性の高い情報は入っていません！

マイナンバーカードを失くした場合、どうすれば良いかわからない…



万が一紛失しても、コールセンター【0120-95-0178: 24時間365日受付】に電話することで、カードの利用を一時停止できるので安心です！

マイナンバーを他人に悪用されそうで怖い…



第三者にマイナンバーを見られても、あなたになりすまして手続きを行ったり、あなたの個人情報を調べたりすることはできません！

2024(令和6)年秋に 現在の保険証は廃止されます

マイナンバーカードがない場合は？

- ご本人の資格情報などを記載した「資格確認書」が保険者から交付される予定です。この「資格確認書」を医療機関などの窓口で提示することで、引き続き、一定の窓口負担で医療を受けることができます。
- また、マイナンバーカードを紛失した際なども、申請により随時「資格確認書」を発行します。

健康保険証はいつまで使えますか？

- 2024(令和6)年秋の時点でお手元にある有効な保険証は、その時点から最長1年間(有効期限が2025(令和7)年秋より前に切れる場合はその有効期限まで)使用することができる方向で、検討が進められています。



マイナンバーカードは
こちらのポスターやステッカーを
貼っている医療機関・薬局で
ご利用可能です！



※厚生労働省ホームページでもご利用可能な医療機関・薬局を公開しております。

もっと詳しく知りたい方はフリーダイヤルにお問い合わせください
マイナンバー総合フリーダイヤル ☎0120-95-0178

国民健康保険・後期高齢者医療制度・介護保険に
加入している・していた方へ

確定申告に利用できる 書類のご案内

令和6年2月16日(金)から3月15日(金)までの期間に、役場にて令和5年分確定申告の受付が始まります。確定申告の開始に伴い、申告に利用できる書類をご案内します。

①医療費通知書について

平成29年分の確定申告から、医療費通知書を添付することで「医療費控除の明細書」の記載を簡略化することができます。加入保険ごとの発送については以下のとおりです。

保険制度名	発送時期	宛名
国民健康保険	令和6年2月	世帯主
後期高齢者医療制度	令和5年7月、11月、 令和6年2月	加入者本人

※医療費通知書に記載がないものについては、領収書などを用いて申告してください。

医療費通知書を紛失した方は、役場町民課の窓口にて再発行できます。再発行に必要なものは、下段【再発行に必要なもの】のとおりです。

②国民健康保険税・後期高齢者医療保険料・介護保険料 の納入額のお知らせ

毎年1月下旬にハガキでお送りする「国民健康保険税・後期高齢者医療保険料・介護保険料の納入額のお知らせ(確定申告用)」を社会保険料控除としてお使いください。国民健康保険税を納めている方(世帯)は、原則、世帯主様にハガキをお送りしています。また、ハガキを紛失した場合、役場町民課の窓口にて再発行できます。再発行に必要なものは、下段【再発行に必要なもの】のとおりです。

なお、保険税(料)を年金天引きのみで納入されている方にはハガキが届きません。確定申告の際は、年金機構の発行する公的年金などの源泉徴収票などをご利用ください。

【再発行に必要なもの】

身分証明書(マイナンバーカードや運転免許証など)

※同居世帯以外の方が申請する場合は、上記に併せて委任状が必要となります。

📍役場町民課 保険係(内線117)

🕒日時 📍会場 📄内容 🧑🏫対象 📧申し込み 🗨️問い合わせ

「オレンジカフェなごみ」 (認知症カフェ)

認知症の方やその家族、認知症のことを知りたい方など、どなたでも気軽に集まり交流を楽しむ場所です。

カフェの時間内で、認知症に関する個別の相談もできます。



日時: 令和6年1月22日(月)
午後1時30分～3時

場所: なごみの家
(結いハート聖籠脇)

参加費: 無料

持ち物: 飲み物

申込方法: 電話でお申し込みください。
(1月9日(火)より受付開始)

【ご参加にあたってのお願い】

- ・事前申し込みをお願いします。
- ・悪天候などを理由に中止となる場合があります。その際には申し込みされた方へ個別に連絡させていただきます。
- ・参加される方にはマスクの着用をお願いしています。
- ・体調不良・発熱などの症状がある場合は参加の自粛をお願いします。
- ・飲食物の提供は行いません。飲み物は各自ご持参ください。

お申し込み・お問い合わせ
聖籠町地域包括支援センター
(町保健福祉センター内)
☎27-6521

20代は
特に注意!

簡単に稼げるという副業

消費生活



国民生活センターホームページより

定型文を送るだけ!

タップするだけ!

放置するだけ!

ストップ!
ザ・悪徳商法

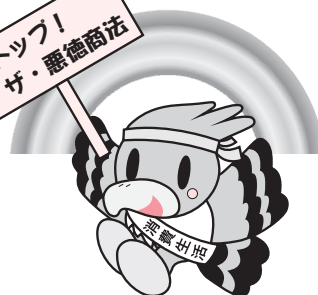

通信

令和6年1月
vol.159

〒役場町民課
消費生活センター
☎27-1958 (直通)
※来所の際は事前にお電話いただけると確実です

※カードローンなどでお金を借りて代金を払った場合、「副業詐欺にだまされた」という理由で借金を取り消すことはできません。

※簡単にもうかる方法はありません。

資金がないなら
借入れしましょう!
すぐに返せますよ

え?
返金してほしい?
無理です

スマホのガラス製フィルム

割れたまま使うのは危険です

事例

スマホのガラス製フィルムが割れたまま使っていたら、おしりのポケットからスマホを出そうとした時に右人差し指を切った。(当事者: 10歳代)

アドバイス

数針縫うケガも発生しています。ガラス製フィルムを交換する時は、それ以上割れないよう丁寧に剥がし、捨てる時も破片に注意しましょう。



子ども・若者サポート情報

相談受付状況

月	件数	主な内容
10月	7件	定期購入(電子タバコ)、中古車買い取り査定サイト、コンサートチケット、格安スマホ、高額当選メール、光回線
11月	5件	

町内のこども園 2歳児交通安全教室

町内のこども園で2歳児の交通安全教室を行いました。
信号の色の意味、横断歩道の渡り方、駐車場や道路では、“おうちの人と手首をつないで歩く”ことなど指導しました。

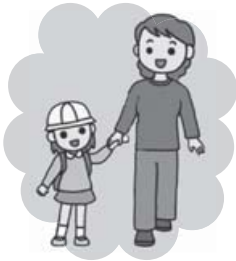

ハーモニーこども園の様子

なないろこども園の様子



今日も一日交通安全

交通安全に関することは

☎ 役場生活環境課

☎ 27-2111(内線284)

～横断歩道は歩行者優先です～

【横断歩道での徐行、一時停止を確実に】

運転者は、横断歩道を渡っている、または、渡ろうとしている歩行者がいる場合は一時停止をしなければなりません。横断する歩行者がないことが明らかな場合のほかは、横断歩道の手前で停止できるような速度で運転しなければなりません。

【歩行者も「渡るよサイン」】

歩行者は、道路を横断する際は、手をあげるなどの“渡るよサイン”で道路横断の意思を伝え、しっかりと右・左・右を確認してから横断しましょう。



路面のダイヤモンドマークや横断歩道の標識がある場所の先には、横断歩道があります。徐行して確認しましょう。



路面のダイヤモンドマーク

横断歩道の標識

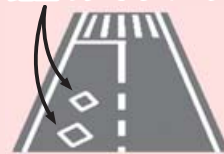

横断歩行者の保護はドライバーの義務です！

せいろう幼稚園・4こども園 祖父母参観時 交通安全 呼びかけ

せいろう幼稚園と町内の4つのこども園で祖父母に向けた交通安全教室を行いました。
お孫さんの命を守るため、“駐車場では必ず手をつないで歩く”“チャイルドシートにしっかり乗せる”“大人の目があるときだけ自転車に乗せる”などを呼びかけました。



なないろこども園の様子

交通安全ボランティア等ブロック講習会 関東・甲信越ブロックで聖籠町が事例発表

11月22日(水)、内閣府が実施する交通安全ボランティア等ブロック講習会が、新潟市で開催されました。

町専門交通安全指導員の新保さんが、新潟県代表として、町の交通安全の取り組みについて寸劇などを交えながら発表しました。



町の交通事故発生状況

区分 年	10月 (うち高齢者数)			1月～10月累計 (うち高齢者数)		
	発生件数	死者数	傷者	発生件数	死者数	傷者
令和5年	2 (1)	0	2 (1)	19 (6)	0	21 (2)
令和4年	1 (0)	0	1 (0)	21 (8)	1 (0)	27 (3)
増減	1 (1)	0	1 (1)	-2 (-2)	-1 (0)	-6 (-1)

町の動向

このコーナーでは、役場各課の主な業務、各種委員会の活動などを町民の皆さんにお知らせします。

掲載内容についての、「ご意見・ご質問などがありましたら、担当課または総務課広報担当まで電話か町政ポストのハガキでお寄せください。」

総務課

■まちづくり懇談会を開催しました

町民の皆さまからの声をお聴きし、一緒にまちづくりを考え「まちづくり懇談会」を開催しました。懇談会では、聖籠町



経営戦略プランの概要と令和5年度予算のポイントを説明し、その後参加者の皆さまからご意見やご質問をいただきました。7月からは各集落の区長さんにもご協力いただき、各集落公会堂で順次開催しています。令和5年中の開催状況についてお知らせします。

※（ ）内は参加人数

- 5月14日（日） 山倉小学校（25名）
- 5月14日（日） 蓮野小学校（10名）
- 5月28日（日） 亀代小学校（14名）
- 7月9日（日） 別條公会堂（9名）
- 7月16日（日） 蓮瀉公会堂（39名）
- 7月23日（日） ひばりが丘公会堂（2名）

- 11月12日（日） 大夫興野公会堂（19名）
- 11月26日（日） 山諏訪山公会堂（9名）

総合政策課

📅12月8日（金）

■第1回聖籠町屋内遊び場整備に関する調査検討委員会開催



「聖籠町経営戦略推進プラン」に基づき、屋内遊び場の整備に関し、その在り方を検討するための委員会を開催し、町長から委員へ委嘱状と、委員長に選任された新潟大学副学長の穴戸邦久氏に対して、意見を求める事項についての依頼文が手渡され

ました。

今後、令和6年9月を目途に計8回の委員会で審議される予定です。

委員会は、原則、公開により行われます。傍聴を希望される方は、町ホームページにより日程などをお知らせしますのでご確認ください。

教育未来課

📅11月21日（火）

■令和5年聖籠町教育委員会 第11回定例会開催

・聖籠中学校フェンスについて

・聖籠町学校教育振興基本計画兼学校教育に関する事務の管理及び執行の状況の点検及び評価報告書

以上2項目について協議しました。

なお、定例会の議事録は町のホームページで閲覧できます。

農業委員会

📅11月24日（金）

■農業委員会第25期 第21回総会開催

・農地法第5条の規定による許可申請について・・・2件
 ・農用地利用集積計画による申出審査（利用権設定）について・・・7件
 以上2項目が審議され、議決・承認されました。

その他報告事項がありました。

なお、総会の議事録は農業委員会事務局および町ホームページで閲覧できます。

町診療所からお知らせ

「1月の休診日」

- 1月13日（土） 午前のみ
- 1月29日（月） 1日



ご理解のほど、よろしくお願ひします。

■聖籠町国民健康保険診療所

☎27-1234

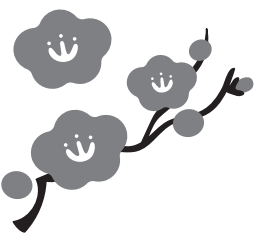

小・中学校の入学通知書をお届けします

町教育委員会では、令和6年4月から町内の小学校、中学校へ入学する児童・生徒の保護者の皆さんに、入学期日および学校名などを1月末日までに郵送で通知します。

通知書が届かない、または通知書の内容に異動や誤りがある場合は至急教育委員会(子ども教育課)へご連絡ください。



○小学校新入学児童

平成29年4月2日から平成30年4月1日までに生まれた人。

○中学校新入学生徒

平成23年4月2日から平成24年4月1日までに生まれた人。

☑子ども教育課 学校支援係(内線307)

灯油購入費助成金のお知らせ

町では、燃料高騰などの影響を受け、厳しい生活状況にある住民税非課税世帯などへの家計負担を軽減するため、灯油購入費の一部を助成します。

【助成対象】次の①から③までを全て満たす世帯の世帯主

- ①令和5年12月1日に聖籠町に住所を有している
- ②住民登録上の全ての世帯員が、令和5年度住民税非課税である
- ③特別養護老人ホームなどの施設に入所していない

【助成額】1世帯あたり5000円

【申請期限】令和6年2月29日(木)

【その他】「物価高騰対応生活支援給付金」の対象世帯には、あわせてご案内しています。

☑保健福祉課(町保健福祉センター内)福祉係 ☎27-6511

1月お知らせ号はお休みです。



24日	23日	18日	12日	11日	10日	9日	7日	5日	4日	4日	1月	町長の動向 (主なものを抜粋)
日	日	日	日	日	日	日	日	日	日	日	31日	
港湾関係団体新春賀詞交歓会	区長会議	聖籠町商工会役員新年会	知事との懇談会	町村会役員会	聖籠町新春を祝う会	交通安全指導員出初式	新発田青年会議所賀詞交歓会	消防出初式	ざぶくん安全祈願祭	算町長査定	令和5年度当初予算頭の訓示	

INFORMATION

おしらせ

お問い合わせ先

聖籠町役場	☎27-2111
町民会館	☎27-2121
図書館	☎27-6166
町保健福祉センター	
保健福祉課	☎27-6511
長寿支援課	☎20-7433
上下水道課 (上水道管理棟)	☎27-5141
診療所	☎27-1234

INFORMATION

1月の行事

《相談事業》

ところ 役場1階会議室

◆行政相談

9日(火)午前10時~11時30分

☑役場総務課(内線225)

ところ 結いハート聖籠

◆心配ごと相談(随時開催)

◆無料弁護士相談

25日(木)午後1時~4時

☑聖籠町社会福祉協議会

☎28-7110

《保健福祉事業》

ところ 町保健福祉センター

◆乳幼児健康診査

○2歳児歯科健診

15日(月)午後1時10分~

○2歳6か月児歯科健診

16日(火)午後1時10分~

○3歳児健診

25日(木)午後1時~

○乳児健診

26日(金)午後1時~

◆学級

○育児学級

9日(火)午後1時15分~

☑保健福祉課(町保健福祉センター内)

☎27-6511

聖籠子育てアプリ

登録はこちら!



11月の届出

げんきなよい子

出生

赤ちゃん	保護者	行政区
咲風 ちゃん	(海津 良輔)	苔 沼
真矢 ちゃん	(芝田 卓矢)	東 山
蘭 ちゃん	(下條 駿)	正 庵
聡志 ちゃん	(渡辺 祐介)	苔 沼
愛十 ちゃん	(伊藤 雅和)	蓮 湯
瑠那 ちゃん	(伊藤 悠)	山大夫
叶実 ちゃん	(近藤 巧)	次第浜
純芽 ちゃん	(山口 孝治)	旭ヶ丘
湊結 ちゃん	(森田健生人)	山 倉
一二三 ちゃん	(田中 秀和)	山大夫
葵 ちゃん	(近藤 大喜)	次第浜
麗梨 ちゃん	(宮下 祐人)	次第浜
鈴 ちゃん	(加藤 篤輝)	蓮 野
永泰 ちゃん	(大竹 裕樹)	網代浜
初 ちゃん	(熊倉 直人)	次第浜
千柳 ちゃん	(本間 莞汰)	正 庵

幸せ多い人生を

婚姻

新郎・新婦	行政区
小島 賢人 さん (金子) 奈月 さん	山大夫
宮下 雄大 さん (井浦) 彩夏 さん	
帆 莉 恵 さん (山崎) 詩帆 さん	次第浜

ごめいふくをお祈りします

死亡

氏名	年齢	行政区
斉藤 ミヨ子 さん	(79歳)	本三賀
吉田 ミツイ さん	(91歳)	二本松
君 一 男 さん	(81歳)	外 畑
萩原 よし好 男 さん	(84歳)	亀 塚
奥平 なみこ さん	(70歳)	八 幡
高松 健 爾 さん	(82歳)	亀 塚
長谷川 徳 さん	(90歳)	網代浜
佐藤 タカ子 さん	(65歳)	山 倉

(注1) 町役場へ届出を提出された方で届出の際にご承諾をいただいた方のみ掲載しております。
(注2) 略した文字で掲載しております。戸籍の氏名と異なることがあります。ご了承ください。

『聖籠町都市計画審議会委員』を募集します

町では、都市計画法に基づく、まちづくりに関することを調査審議する機関として、聖籠町都市計画審議会を設置しています。審議会では、秩序ある土地利用を推進するため、主に制度改正や宅地造成事業などの調査審議を行います。

審議会に、町民の方の参加をお願いしたく、委員を次のとおり募集します。

皆さんの積極的なご応募をお待ちしております。

【募集人数】若干名

【任 期】令和6年4月1日から令和8年3月31日まで

【応募条件】聖籠町に住所を有する方で、平日開催の会議に出席できる方
※会議は年2回程度開催します。

【報 酬】会議出席時に町の規程による報酬をお支払いします。

【応募方法】応募申込書を、郵送、FAX、Eメール、またはふるさと整備課に提出してください。

応募申込書は、ふるさと整備課窓口にあります。

また、町ホームページからダウンロードできます。

※提出された応募用紙は返却しませんので、あらかじめご了承ください。応募者の個人情報、委員募集以外の目的で使用しません。

【応募期限】令和6年1月31日(水)

※郵送は当日消印有効、FAX、Eメールは当日到着分まで有効とします。

【選考方法】応募申込書の審査を行い、委員を決定します。なお、結果につきましては、応募者全員に文書でお知らせします。

役場ふるさと整備課 都市計画係(内線233)

FAX: 27-2119 Eメール: furusato@town.seiro.niigata.jp

ご利用ください

役場休日・夜間窓口

マイナンバーカードの受け取り、申請や住民票の交付など通常の時間内に来庁が困難な方は、ぜひご利用ください。

受付できる業務について、詳しくは担当窓口までお問い合わせください。

1月の夜間窓口

1月24日(水)

午後8時まで

1月の休日役場窓口

1月13日(土)

午前9時～正午まで

役場1階 町民課

役場町民課 町民サービス係 (内線111)

入札結果

入札日 11月13日

件名	場所	契約額(円)	業者名	納入完了日または工事(委託)期間最終日	入札方法※
1 亀代小学校FFガス暖房機分解清掃業務委託	聖籠町立 亀代小学校	561,000	(株)北聖	令和5年12月16日	(指)

※⑥：指名競争入札

産前産後期間相当分(4か月分)の国民健康保険税が免除されます！

○対象となる方・受付期間

- ・令和5年11月1日以降に出産予定、または出産された国民健康保険被保険者の方が対象です。妊娠85日(4か月)以上の出産が対象です(死産、流産、早産および人工妊娠中絶の場合も含みます)。
- ・出産予定日の6か月前から届出ができます。出産後の届出も可能です。

○国民健康保険税の免除方法

その年度に納める保険税の所得割額と均等割額から、出産予定月(または出産月)の前月から出産予定月(または出産月)の翌々月(以下「産前産後期間」といいます。)相当分が減額されます。

	3か月前	2か月前	1か月前	1か月後	2か月後	3か月後	
単胎の方			出産予定月				
多胎の方			出産予定月				…対象期間

※産前産後期間相当分の所得割保険税と均等割保険税が年額から減額されます。産前産後期間の保険税が0になるとは限りません。
※多胎妊娠の場合は出産予定月(または出産月)の3か月前から6か月相当分が減額されます。

- ・令和5年度においては、産前産後期間のうち令和6年1月以降の期間の分だけ、保険税が減額されます。

令和5年8月	9月	10月	11月	12月	令和6年1月	2月
			出産予定月			

※令和5年11月に出産した場合、令和6年1月相当分の保険税が減額されます。令和6年1月より前の期間については減額の対象とはなりません。

- ・保険税が減額された場合、納めすぎとなった保険税は還付されます。

○届け出に必要な書類

- ①届出書(役場町民課または町ホームページからも入手できます)
- ②母子健康手帳など

※出産後に届出を行う場合、親子関係を明らかにする書類が必要です。

お問い合わせ 役場町民課 保険係(内線117)

初回産科受診料を助成します

町では、低所得の妊婦の経済負担の軽減を図るとともに、必要な支援につなげることを目的として『聖籠町初回産科受診料支援事業』を実施しています。

申請時に聖籠町に住所を有し、下記のすべての要件を満たす方。

- 市販の妊娠検査薬で陽性を確認した方
- 住民税非課税世帯の方または同等の水準と認められる方
- 必要な支援を提供するために関係機関と情報共有に同意する方

【助成額】1回の妊娠判定につき、上限1万円

【申請期間】初回産科受診日から6か月以内

【申請方法】保健福祉課(町保健福祉センター内)窓口にて申請してください。

【申請に必要なもの】

- 医療機関発行の領収書
- 振込口座情報がわかるもの

保健福祉課(町保健福祉センター内) 健康推進係 ☎27-6511



母子モ登録はこちらから
妊娠・子育てのお悩みを
解決するアプリです。



第3子以降の給食費支援金事業に関する申請手続きのご案内

町では、平成31(令和元)年度より少子化対策や多子世帯の子育てに係る経済的な負担の軽減を図り、子どもを産み育てやすい環境の一層の充実を図ることを目的とし、園・小・中学校に在籍する園児、児童生徒を3人以上養育している保護者に対して給食費の支援事業を行っています。

1 支援を受けることができる保護者の要件	①園・小・中学校に在籍する園児、児童生徒を3人以上養育していること (3歳児から中学生までで3人以上) ②町内に住所を有すること ③養育するすべての園児、児童生徒の給食費に未納がないこと 以上のすべてに該当することが要件です。
2 支援対象	保護者が実際に負担した令和5年4月分～令和6年3月分の第3子以降の園児、児童生徒の給食費相当額が支援の対象です。 就学援助などの公的扶助制度によりすでに給食費相当額の給付を受けている場合は対象となりません。ただし、国などから給食費の一部について給付または免除を受けた場合(※例：就学奨励制度や園の副食費免除制度など)は、その差額を対象とします。
3 申請期間・場所	令和6年1月19日(金)～2月9日(金)の間に、役場3階子ども教育課窓口で申請を受け付けます。 ※在籍園・校には提出せず、子ども教育課窓口提出してください。
4 必要書類など	①申請書(子ども教育課窓口および町ホームページに用意してあります) トップページ左側 「聖籠町教育委員会」→「第3子以降の給食費支援金事業に関する申請手続きのご案内」 ②振込先の通帳(※保護者名義の預金口座に限る)の写し
5 審査および決定通知	養育するすべての園児、児童生徒の給食費について未納がないかを確認し、決定可否を通知します。(5月中旬頃を予定しております) 決定の通知をしたあとに、給食費に未納が生じた場合は、決定を取り消す場合があります。
6 支給方法	令和6年3月分給食費の納入確認後、指定の口座に振り込みます。 (振り込みは納入確認をした翌月を予定しています)

※支援対象となる子(第3子以降)の考え方

例① 第1子 第2子 第3子  中学生 小学生 園児(3歳児)	例② 含めない 第1子 第2子 第3子  高校生 中学生 小学5年 小学2年	◎…支援対象となる子 高校生以上は含めずに、園・小・中学校に在籍している3人目以降のお子さんが対象です。(3歳児から中学生まで)
---	---	---

※支援対象とならない子

例① 第1子 第2子 ×対象外  中学生 小学生 園児(1歳児)	例② 含めない 第1子 第2子 ×対象外  高校生 中学生 小学5年 園児(2歳児)	×…支援対象とならない子 0～2歳児の園児は支援対象外となります。
--	---	--------------------------------------

お問い合わせ 子ども教育課 学校支援係(内線307)

令和6年度児童クラブ利用(入会)の手続きについて

小学生の保護者などが、日中に仕事・病気・介護などで児童の保育ができない家庭の児童を対象に適切な遊びと生活の場を提供するため、小学校区ごとに児童クラブを開設しています。

町では、令和6年度(令和6年4月～)の利用を希望する方に次のとおり入会手続きについてご案内します。

【入会申請に要する提出書類(必須)】

- ・児童クラブ入会申請書
- ・児童クラブ用勤務証明書または児童クラブ用自営業・保育不能申立書(保護者・同居祖父母などの必要枚数)
- ・児童クラブ生活調査票

【受付期限】令和6年1月31日(水)まで

(令和6年4月から利用の場合は、ご面倒でも期限厳守にて申込手続きをお願いします。)

【受付時間】・月～金曜日：午後1時30分～6時30分 ・土曜日：午前7時30分～午後6時

(※1月1日～1月3日および日曜・祝日を除く。)

【申請書提出先】利用する児童クラブ

【募集内容】令和6年度通常入会分(児童クラブは、通常入会と緊急一時入会(急な仕事、冠婚葬祭などの際に原則月8回まで利用可能)がありますが、今回のご案内は通常入会の利用希望者が対象です。)

【利用負担金】

登録利用時間範囲	月額負担金
事業開始から午後6時までの登録(利用)	4000円
事業開始から午後6時超午後6時30分までの登録(利用)	4500円
事業開始から午後6時30分超午後7時までの登録(利用)	5000円

※1 月途中入退会の場合でも日割計算なしの定額負担となります。

※2 同一世帯児童の複数名による利用および世帯・保護者などの課税状況ならびに災害などで家屋などに甚大な被害を受けた場合などによる減免制度あり。(状況により全額免除または半額免除)

【申込方法】・入会許可申請書および勤務証明書などの必要書類は、各児童クラブおよび町子ども教育課で用意しているほか、町ホームページからもダウンロードできます。

- ・申請書は必要事項を記入のうえ、また、勤務証明書などは従事する事業所などから証明していただいたうえで利用する児童クラブへ直接提出してください。

なお、期限までに勤務証明書などの準備ができない場合は、後日提出する旨を児童クラブに申出のうえ申請書は期限までに必ず提出してください。

【留意事項】・入会の可否については、審査のうえで後日通知します。

- ・令和5年度から継続して入会する場合も、改めて申請が必要になりますのでご注意ください。

【その他】今回の案内とは別に、参考として緊急一時的入会事業についてご案内します。

緊急一時的入会は、利用する当日または事前に児童クラブへ申請のうえ利用できます(原則月8回)のでご利用ください。利用料は、利用日ごとの徴収となります。

お問い合わせ

・蓮野児童クラブ ☎27-8360

・亀代児童クラブ ☎27-1196

・山倉児童クラブ ☎27-2270

・子ども教育課 子ども・子育て支援係(内線309)

令和6年度 放課後子ども教室利用登録の手続きについて

「放課後子ども教室」は、小学生の放課後における安全安心な活動場所の確保と体験・交流の場の提供を目指し、学校のランチルームや図書室、体育館などを活用して、子どもたちが自主学習や読書をしたり、体を動かして遊んだりして過ごせる居場所を提供するものです。

令和6年4月からの利用を希望する方は次のとおり登録手続きをお願いします。
利用を希望しているお子さん一人につき1件ずつご登録いただきます。



【開設期間および時間】

令和6年4月15日(月)～令和7年3月14日(金) 学校が普通授業の平日、下校時刻～午後4時20分まで
※学校行事や天候などにより利用場所の変更や中止になる場合もあります。

【会 場】各小学校のランチルーム、図書室、体育館など

【利用対象】・令和6年度の新2年生から新6年生までの利用を希望する児童

・新1年生は6月から利用可能となります。

※今回とは別に、新1年生向け登録案内を5月に行います。

※利用のルールが守れない場合は、他の利用者の安全安心な居場所確保のために利用をお断りする場合があります。



【利用登録】利用登録用二次元コード(右)から必要事項をご入力ください。

または、教育未来課まで電話(午前9時～午後5時)でお申し込みください。

【留意事項】・学校管理下外の活動となるため、「スポーツ安全保険」(年額1人800円)の加入に同意いただくことが登録の条件となります。

・昨年度登録された方も、毎年度登録をお願いします。

【過ごし方】右の二次元コードから町ホームページ掲載のリーフレットを参考にしてください。

【登録の締め切り】令和6年2月16日(金)午後4時

【その他】利用登録者には、利用開始通知と保険加入料納付書、放課後子ども教室の過ごし方などを4月上旬に学校を通じてお渡します。



利用登録



リーフレット

☎教育未来課(内線310)

「英検」検定料補助の申請はお済みですか？

「英検*」検定料(5級～1級)補助の申請期限は2月末までです。

受験した児童生徒の保護者の方で補助を希望される方はお早めに申請してください。

*公益財団法人日本英語検定協会が実施する実用英語技能検定

【申請期限】令和6年2月末

【対象者】他の補助金の交付を受けておらず、次のいずれかに該当する方

①英検受験日において町内の小中学校に在籍している児童生徒の保護者

②町外の小中学校(特別支援学校を含む。)に在籍している児童生徒の保護者で、当該児童生徒の英検受験日において聖籠町内に住所を有している方

【補助金額など】①検定料に2分の1を乗じた額(100円未満の端数があるときは、これを切り捨てた額)

②児童生徒1人につき同一年度内において1回

【申請方法】次の書類を役場3階教育未来課へ直接持参するか郵送で提出してください。

①聖籠町英語検定料補助金交付申請書兼実績報告書(町ホームページ→申請書等ダウンロード→教育未来課より)

②英検の受験票の写しなど受験を確認できるもの

③領収書など検定料の支払いを確認できるもの

☎教育未来課(内線311)



就学援助制度のお知らせ(新入学児童生徒学用品費)

令和6年4月に小学校への入学を予定しているお子さんの保護者で、経済的にお困りの方を対象に、就学援助費の「新入学児童生徒学用品費」を入学前に支給します。希望される方は、下記事項をご確認のうえ申請してください。

㊦令和6年3月1日時点で町内に住所を有し、令和6年4月に小学校への入学を予定しているお子さんの保護者で、生活保護を受けている方に準ずる程度に生活が困難である方
※生活保護を受けている方は受給できません。

※申請後、3月1日までにお子さんが転出した場合は受給できません。

【支給額】対象のお子さん一人につき 5万4060円

【申請方法】申請期間中に子ども教育課(役場3階)の窓口で受け付けます。
(申請書は、子ども教育課および町ホームページに用意してあります。)

【申請期限】令和6年1月31日(水)

【必要な書類など】

①申請書 ②援助費の振込先の通帳(保護者名義のもの)の写し

※令和5年1月1日以降に聖籠町に転入された方は、前住所地の市町村で世帯全員分の所得証明書(令和4年分)の交付を受け、申請書とともにご提出ください。

【認定】所得状況などを審査し、認定の可否を通知します。

◎聖籠町の定める基準の目安(家族構成と基準額の例)

世帯人数	家族構成(例)	世帯の所得の合計額(基準額)
2人	母(30代)、子(小学生)	約184万円以下
3人	父(30代)、母(30代)、子(小学生)	約243万円以下
4人	父(40代)、母(40代)、子(中学生)、子(小学生)	約308万円以下
5人	父(40代)、母(40代)、子(中学生)、子(小学生)、子(5歳)	約343万円以下
6人	父(40代)、母(40代)、子(中学生)、子(小学生)、祖父(60代)、祖母(60代)	約401万円以下

上記の金額は目安であり、家族構成、年齢などで世帯により異なります。

【支給方法】保護者名義の預金口座に振り込みます。(支給日は、認定後にお知らせします。)

㊦子ども教育課 学校支援係(内線312)

11月10日(金)、県立教育センターで表彰式が行われ、教育未来課長が代表して参加しました。
受賞を受けて現場からは、「聖籠町の子どもたちのために！」を合言葉に、できる限り衛生面に配慮し、聖籠産の食材を生かした給食の提供に努めて

「学校給食優良学校等表彰」は、学校および共同調理場を対象とし、学校給食の普及とその充実を図るため、学校給食実施上優れた成果をあげてきた学校や共同調理場に対して県教育委員会教育長がこれを表彰するというものです。



聖籠町学校給食共同調理場が令和5年度「学校給食優良学校等表彰」を受けました

きました。合わせて、子どもたちの生きる力を育むために、給食を活用した食育を実践してきました。これまでの取り組みが評価され、大変嬉しく思います。農家さん、幼稚園・小中学校の先生方、調理場職員など、聖籠町の給食や食育に関わる全ての人の力が総結集されて、今回の表彰につながったのだと思います。本当にありがとうございます。これからも、聖籠町の子どもたちの健やかな成長を願って、安全・安心で魅力ある給食作りを続けてまいります」との声が聞かれました。



聖籠町学校給食
共同調理場ホームページ

第2次聖籠町人権教育・啓発推進計画(案)への意見を募集します

町では、第2次聖籠町人権教育・啓発推進計画の策定作業を進めています。人権が尊重されるまちづくりのため、令和4年度に、「人権に関する住民意識調査」を実施したところです。その結果を受けて、町としての取り組みの姿勢を明らかにするべく、本計画を策定するものです。

この計画策定を町民の皆さまとの共同により行うため、次のとおり検討中の計画案を公表し、ご意見をお伺いします。

町民の皆さまの積極的なご意見をお待ちしています。

募集開始日	1月16日(火)
公表方法	<ul style="list-style-type: none"> ・町のホームページで公開しています。 ・紙に印刷したものは、次の4か所で閲覧できます。 <p>①役場供覧場所(1階) ②町図書館 ③町保健福祉センター ④町民会館</p> <p>※閲覧場所の印刷物は持ち出しできません。また、コピーはいたしかねますので、あらかじめご了承ください。</p>
意見提出用紙	<ul style="list-style-type: none"> ・閲覧場所に備え付け ・町のホームページからダウンロード <p>・広報せいらうにはさみこんである「町政ポストはがき(切手不要)」もご利用ください。その際は、次の事項を記載してください。</p> <p>①タイトルを「聖籠町人権計画(案)への意見」としてください。</p> <p>②お名前、ご住所、ご連絡先の電話番号</p> <p>③ご意見(何ページのどの部分についてのご意見かがわかるようにお願いします。)</p> <p>【記入例】19ページ ○○について</p>
提出方法	<p>郵送・ファクシミリ・Eメール・閲覧場所の回収箱、役場町民課への持参のいずれかの方法で提出してください。</p> <p>※電話による意見などの受付は行いません。</p>
応募資格	町内に居住している人および町内に通勤・通学している人
提出先	<p>聖籠町町民課 町民サービス係 〒957-0192 聖籠町大字諏訪山1635番地4</p> <p>ファクシミリ0254-27-2119 メールアドレス choumin@town.seiro.niigata.jp</p>
提出期限	2月16日(金)必着
ご意見の活用方法	<p>提出いただいたご意見の内容を検討しながら、計画の策定に活かしていきます。なお、個別の回答はいたしかねますので、あらかじめご了承ください。(結果の公表はホームページのほか役場町民課で行います。)</p> <p>ご意見については、お名前、ご住所、ご連絡先の電話番号やメールアドレスを除き、全て公開される可能性があることを、あらかじめご承知おきください。ただし、ご意見中に特定の個人を識別しうる記述がある場合、または、個別の財産権などを害するおそれがあると判断される場合には、公表の際に当該箇所を伏せさせていただきます。</p>
個人情報の利用目的・範囲	意見提出用紙に記載いただいた個人情報については、聖籠町人権教育・啓発推進計画の策定の目的にのみ利用し、その取り扱いには十分留意し、他の目的には使用しません。

お問い合わせ 役場町民課 町民サービス係(内線114)

**納期限日までの納付を
お願いします**

1月は第7期国民健康保険税、第7期介護保険料、第7期後期高齢者医療保険料の納付月(納期限は1月31日)です。

納期限後に納付した場合は、督促手数料や延滞金が増算されることがありますので、必ず納期限日までの納付をお願いします。

納付には確実に納め忘れのない口座振替をお勧めします。お申し込み手続きは通帳、届出印をご持参のうえ、町指定の金融機関や郵便局の窓口で行ってください。

※手続きした月の翌月末の納期到来分からの口座振替になります。

? 役場町民課 保険係
 国保(内線117)
 介護(内線116)
 後期(内線115)

諏訪山地内宅地売払いについて

下記のとおり町有地を宅地として売却します。売払方法や日程、参加申込書などは、町ホームページに掲載するほか、役場総務課窓口にて配布しています。ご興味のある方は下記担当までお問い合わせください。

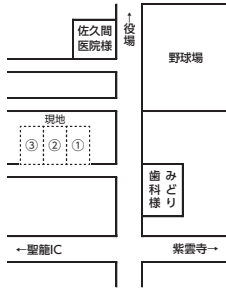
諏訪山地内宅地 売払概要				
				
所在地	①	北蒲原郡聖籠町大字諏訪山字中尾1121番地7		
	②	北蒲原郡聖籠町大字諏訪山字中尾1121番地8		
	③	北蒲原郡聖籠町大字諏訪山字中尾1121番地9		
面積、地目および販売価格	①	329.52㎡	宅地	7,974,384円
	②	312.28㎡	宅地	7,557,176円
	③	265.40㎡	宅地	6,422,680円
上下水道	設置予定(都市ガスの引込みはありません)		引渡予定時期	令和6年5～6月頃
売払い方法 条件など	<ul style="list-style-type: none"> 購入を希望される方を公募し、抽選にて売払い先を選定します。 当該土地に購入後5年以内に自ら住宅を建設し、居住する予定のある個人の方を対象とします。 第三者への譲渡や貸付けについては、買戻特約を登記するなど制限を設けます。 土地代金のほか、所有権移転登記等の付帯費用は、購入者の方にご負担いただきます。 詳細は、町ホームページまたは役場総務課窓口にて公表している「売払案内」を参照願います。 			売払い予定地周辺の様子は、お手元のスマートフォンなどからGoogle mapにて確認できます。下記二次元コードからどうぞ。

役場総務課 総務管理係(内線226)

都市計画変更案の縦覧について

蓮野・蓮潟長峰山地区の市街化区域編入などに関する都市計画変更案の縦覧についてお知らせします。

○縦覧および意見書提出

① 1月23日(火)～2月6日(火)

※土・日曜日を除く

① 聖籠町役場2階 ふるさと整備課(聖籠町大字諏訪山1635番地4)

② 新潟県新発田地域振興局2階 地域整備部計画調整課

(新発田市豊町3-3-2)

都市計画係(内線233)

適職を探そう！ 一般職業適性検査を実施します

「自分に合う仕事ってなんだろう?」「自分の得意、不得意ってなんだろう?」職種選択に悩みの方を対象に、職業適性の検査を行います。筆記検査により7種の能力の測定を行います。後日、個別に結果のフィードバックも行っています。
15～49歳で就業していない方(要申込) 定員8名

令和6年1月18日(木)
午後2時～4時

聖籠町立図書館 会議室

適性検査以外にも15～49歳で就業していない方を対象に、就職についての個別相談を行っています。詳しくはお問い合わせください。

下越地域若者サポートステーション

☎0254・28・8735

電話受付時間 平日午前10時～午後5時まで(第2金曜日
は休館日)

会計年度任用職員募集

新発田地域広域事務組合および下越福祉行政組合では、令和6年4月1日採用の会計年度任用職員を募集します。

会計年度任用職員として働くことを希望される方は、登録申込書を左記申込先まで提出してください。詳しくは、組合ホームページ(「新発田広域」で検索)をご覧ください。

新発田地域広域事務組合事務局総務課

☎0254・26・1501

ごみ出しのルールを守りましょう

①ごみ出しの時間を守りましょう

ごみの収集運搬は、同じルートで巡回しません。収集運搬後にごみを出してしまうと、ごみステーションにごみが残ったままになってしまい、他の人の迷惑となります。ごみステーションにごみを出すときは、朝8時までに出すことを徹底してください。

②決められた場所に出しましょう

ごみステーションは、各集落で維持管理をしています。集落の決められたごみステーション以外の場所に出してしまうと他の人の迷惑となりますので、絶対にやめてください。

③分別のルールを守りましょう

近年、ごみステーションで違反ごみが目立っています。違反ごみについては、回収を行わず、シールを貼りますので、正しい方法で収集日時に再度出してください。

他にこんなことを
していませんか



ネットを自宅に一旦持ち帰り、ごみを入れてから出す事例がありました。一時的でも、ネットを持ち帰ると他の人が出すことができませんのでやめてください。



ごみを捨てる際に、よく確認をせずに違う色のネットに入れてしまうと、ネットが回収されず、他の人の迷惑となります。



ごみステーションは集落みんなのものだから、ルールをきちんと守って利用しましょう。

エココロ
通信



エコなココロで
育む未来

環境に
関することは
生活環境課
☎ 27-2111
(内線283)

市町村立学校の 臨時教職員募集

小中学校の正規教職員に欠員が生じた場合の臨時教職員（講師など）を募集しています。採用を希望する方は「県教育庁下越教育事務所」に、事前の登録をお願いします。

【募集職種】 講師、養護助教諭、栄養士、事務員

【応募資格】 勤務を希望する校種や教科などの教員免許状を所有または栄養士免許証を所有すること（事務員は資格不要）

【募集期間】 随時

登録方法など、詳しくは「下越教育事務所ホームページ」をご覧ください。スマートフォンからでも簡単に登録できます。

また、昨年度より教員免許状を有しているが教職経験のない方や経験はあるがしばらく教職を離れている方を対象とした「教員スタート研修講座」を開設しております。お気軽にお問い合わせください。

【?】下越教育事務所

学校支援第1課

☎ 0254・27・9165

聖籠町社会福祉協議会 職員募集

【職種・年齢】 事務職1人・35歳以下
※簿記検定3級以上の資格を有し、実務経験1年以上あればなお可。

【職種・年齢】 福祉職1人・不問

※社会福祉士の資格。実務経験1年以上あればなお可。

【勤務先】 社会福祉法人 聖籠町社会福祉協議会

【申込期間】 令和6年1月10日（水）午後5時までに「受験申込書・職務経歴書」を社会福祉協議会まで提出してください。

【採用予定日】 令和6年4月1日

【試験方法】 作文・面接

【給与】 聖籠町社会福祉協議会の給与規程により支給します。（実務経験などを考慮の上決定します。）

※その他、詳しくは、お問い合わせください。

【?】社会福祉法人

聖籠町社会福祉協議会

☎ 27・6767

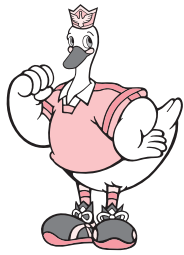

アルビレックス 新潟情報!!



トップチーム

U・18・高田宮杯 JFA U・18
サッカープレミアリーグ 2023
プレーオフ

アルビレックス新潟のトップチームでの活躍を夢見て、プロサッカー選手を志す若い選手たちは、アルビレックス新潟のアカデミー組織(U・18は高校生、U・15は中学生、U・12は小学5・6年生)に所属し、聖籠町にあるアルビレッズを舞台に、日々努力を積み重ねています。2023年のトップチームには、かつてアルビレックス新潟U・15、U・18でプレーした選手が4名在籍(GK阿部航斗選手、DF渡邊泰基選手、早川史哉選手、長谷川巧選手)していることに加え、国内外で活躍しているアルビレックス新潟アカデミー出身の選手たちが多数います。

駒を進めました。12月8日(金)プレーオフ1回戦で対戦したのは、鹿児島城西高校(九州1位)。18分に失点し、0-1で迎えた38分、右サイドバック安田陽平選手の突破からクロスが上がリ、ファーサイドにいた左サイドハーフ丸山皓己選手のシュートがポストを叩いてゴールイン。1-1で前半を折り返しました。しかし、後半に追加点を許し、2-1で試合終了。残念ながら、高校生年代で全国トップレベルのチームが集うプレミアリーグへの参入はなりませんでした。

選手たちのサッカー人生は、これからも続きます。2024年のトップチームには、アルビレックス新潟U・18から石山青空選手、大竹優心選手の昇格が決まっており、プロサッカー選手としてのキャリアを歩み出す選手や、大学に進学してサッカーを続ける選手など、それぞれの道を歩みます。ぜひ、トップチームへの応援とともに、アルビレックス新潟アカデミーにもご注目いただくとともに、温かい応援をお願いします。

レディース

2023・24シーズンWE
リーグのこれまでの試合結果



レディース、12月3日(日)三菱重工浦和レッズレディースと対戦しました。戦績としては3勝1敗1分けとなり、ホームゲーム3試合を通じて、多くの皆さまと喜びを分かち合うことができました。ご来場いただいた全ての皆さまに深く感謝申し上げます。

中断期を挟みますが、リーグ戦は6月まで続きます。一つでも多くの試合に勝利し、勝ち点を積み上げることで、「新潟にタイトルを」もたすことができるよう、チームは日々のトレーニングに励んでまいります。

次節のホームゲーム日程は、決まり次第公式ホームページなどでお知らせいたします。引き続き、聖籠町在学の小学生を対象に「ドリームパス」を配布する予定です。ぜひご家族でスタジアムに足をお運びいただき、プロスポーツの素晴らしさを身近に体感ください。

シーズン後半も多くの皆さまと勝利を喜び合い「アイシテルニイガタ」を歌いたいと思っています。チーム一丸となって戦

いますので、引き続き熱いご声援をよろしく願います。

なでしこジャパン国際親善試合に平尾知佳選手が出場

平尾知佳選手がなでしこジャパン（日本女子代表）メンバーに選出されました。

「なでしこジャパンのメンバーとして選出され、嬉しい思いと同時にとても責任を感じています。今回対戦するブラジルはすでにパリオリンピックの出場権を獲得したチームのため、今から対戦するのがとても楽しみな相手です。日本の代表としてはもちろん、アルビレックス新潟レディースの代表としても責任をもち、良い結果と経験を新潟に持ち帰ってきたいと思います！」という意気込みを話し、参加した代表活動。12月1日（金）にブラジル代表との親善試合にフル出場しました。結果は3-4と惜しくも勝利を掴むことはできませんでしたが、パリオリンピック出場に向けて課題や修正点の見えた活動となったと思います。新潟、日本を背負って戦う平尾選手の応援を引

き続きどうぞよろしく願います。

皇后杯準々決勝進出が決定



12月17日（日）に行われた皇后杯JFA第45回全日本女子サッカー選手権にてAC長野と対戦、4-1で勝利しました。キャプテンの川澄奈穂美選手も後半にゴールを決め、ベスト8が確定。準々決勝進出を決めました。準々決勝は令和6年1月14日（日）三木防災公園陸上競技場にてINAC神戸レオネッサと対戦します。



JAPANサッカーカレッジからのお知らせ

「2023年、ありがとうございました！」

2024年を迎え、JAPANサッカーカレッジより、旧年の御礼ならびに新年のご挨拶を申し上げます。

2023年は、新型コロナウイルスの影響が緩和傾向となったこともあり、多くの地域活動に参加させていただきました。具体的には、聖籠緑地でのブース出展、「スポレク祭2023『SEIRO』」への参加、聖籠町立図書館とコラボした「読書フェス」の開催などを行い、多くの町民の方にお越しいただきました。また、小学校・中学校での活動として、亀代小学校ク



リン大作戦、山倉小学校の挨拶運動などにも参加しました。直近では、聖籠中学校の「探求みらい」の講座の一つとして、JAPANサッカーカレッジの選手も参加し、サッカー体験講座を実施しています。

地域の皆さんと協力してイベントを企画・運営し、多くの地域住民の方にお越しいただき、充実した活動となりました。地域の皆さんと密に交流したいという想いで活動に取り組んだ一年間、多くの方のご協力に改めて感謝申し上げます。



「2024年を迎えるの抱負」 私たちJAPANサッカーカレッジは、今年も「LINK」をクラブコンセプトとして掲げ、試合運営や地域活動を通してスポーツサー企業や地域の皆さまとのつながりを大切

ます。また、「LINK」には、「たいまつ」というもう一つの意味があります。たいまつのように地域を明るく照らす存在となるように積極的に地域活動に取り組んでいきたいです。今年は今まで以上に地域のお役に立てるよう活動していきたいと考えています。

3月には、北信越フットボールリーグの開幕に向けて積極的に活動し、学校でもイベントを開催予定です。皆さんに楽しんでいただき、JAPANサッカーカレッジを応援していただけるように、学生一同頑張ります。

私たちに協力になれることがあれば、お気軽にご連絡ください。今後ともご支援・ご協力のおもしろいと思っております。



子育て・生活応援事業補助金 ～「ハッピーチケット」・「ざぶ～ん利用券」～

「ハッピーチケット」・「ざぶ～ん利用券」の利用期限は令和6年2月5日(月)までです。

利用券をお持ちの方は、期限までにぜひご利用ください。

ハッピーチケット 登録加盟店名簿(五十音順) ※11月28日現在

No.	事業所名	No.	事業所名	No.	事業所名
1	An Rire Hair Design	35	(株)昭和モーター	69	Hair labo Red
2	eyelash salon Morgan	36	STARオート	70	HAIR ROOM BETTY
3	アジア料理ミルチリオ	37	SUPER CENTER PLANT-4 聖籠店	71	hair salon waltz
4	(有)いろは舎	38	鈴木理容	72	hair.salon.La-楽髪
5	イイダ理容所	39	スタジオ彬	73	Hairroom Smile(スマイル)
6	いしい理容院	40	諏訪肥料店	74	ヘア&フェイスblanc.
7	居食亭ほうせい丸/ホウセイマル(株)	41	(株)諏訪建設	75	ヘアサロンたかはし
8	伊関燃料店	42	製麺屋食堂 聖籠店	76	ヘアサロン長谷川
9	芋屋 万七	43	聖籠観音の湯ざぶ～ん/(株)聖籠の杜	77	ヘアサロン溝口
10	(株)岩村物産	44	聖籠地場物産館	78	Health Lifestyle カイロプラクティック
11	(株)岩村物産 網代給油所	45	セブンイレブン聖籠蓮野インター店	79	(株)ヘルベンダースデザイン
12	(株)岩村物産 諏訪山給油所	46	(株)聖籠第一設備	80	ぽかぽかカフェ
13	Nキッチン	47	(株)聖籠タクシー	81	(株)北聖
14	小見自動車整備工場	48	(有)聖蓮商会	82	マッシュヘアルーム
15	大沼理容	49	曾根建(株)	83	慢性症状専門ハンドニスト整体院
16	(個人)亀代タクシー	50	たい夢 聖籠店	84	(株)まるぜん/デイリーヤマザキ網代浜店
17	Calmer Hair Space a.b.c	51	タカハシ理容所	85	(株)マルフジ
18	カトリア美容室	52	(有)高松商店	86	みなと食堂
19	(有)亀代食品センター/割烹亀城	53	chicott美容室(チコット)	87	美松
20	(有)亀代食品センター/居酒屋かめどん	54	(有)土田組	88	(株)モーターハウス栄輪堂
21	きたえちご米店/金助農業(株)	55	デイリーヤマザキ聖籠東港4丁目店	89	ユーアイ聖籠店
22	喜楽亭	56	東港タクシー(株)	90	悠の手整体院
23	(有)共栄自動車修理工場	57	東高建機作業(株)	91	ユウ美容院
24	(有)栗原緑樹園	58	(有)とやだ金物店	92	(株)Ripifarm
25	Ken'Zグループガーデン	59	なかむら美容室	93	理容ひまわり
26	コアフィールドかぐや姫	60	にいがたやファーム	94	理容ヒラノ
27	(株)幸進自動車	61	(株)パシュパティジャパントレーディング	95	レモンタクシー
28	Salon de LOHAS	62	(個人)華&TAXI	96	ロータス代行
29	(有)三美電気商会	63	(有)長谷川輪業	97	ワタナベホーム
30	佐藤理容所	64	ヒデ理容室	98	(株)ワイズクリエイト
31	(株)斎藤商会	65	美容室ブラッサム	※加盟店の登録は、随時聖籠町 商工会(☎27-2078)で行って います。	
32	新成工業(株)	66	美容室フラリーヌ		
33	(株)Zeal新潟	67	フカイ理容		
34	(株)しばうま本舗	68	ふるさと		

お問い合わせ

●ハッピーチケットについては、役場産業観光課 地域振興係(内線122)

●ざぶ～ん利用券については、保健福祉課(町保健福祉センター内) 健康推進係 ☎27-6511

町の宝です
11月の乳児健診から



高橋 茉乃ちゃん



高松 柚音ちゃん



佐藤 葵ちゃん



景 千耀ちゃん



加藤 渚ちゃん



杉沢 碧ちゃん



石沢 夏芽ちゃん



肥田野 夏風ちゃん

元気に育ってね！

この写真は保健福祉センターで行われている乳児健診会場で主に4か月健診対象乳児を撮影しています。

ミ ラ クル

食は味楽来

砂里芋を使った給食レシピを紹介します

学校給食では、日本の伝統的な食文化である和食や、郷土料理、地場産物を積極的に献立に取り入れています。これらの給食を通して、子どもたちに地域の自然や文化、産業などに関する知識を伝えています。

11月は、聖籠町の特産品「砂里芋」を使った和食給食で、おでんが登場しました。給食のおでんは、具材がひと口大に切られており、盛り付けやすく食べやすい煮物風スタイルです。おでんが大好き！という子どもたちも多くいます。ぜひ、ご家庭でも作ってみませんか？

砂里芋入りおでん～給食風～

「お好みの具材でどうぞ」



材料(4人分)

お好みのだしパック… 1パック
大根…………… 120g
にんじん…………… 1/2本
こんにゃく…………… 1/2枚
砂里芋…………… 中2個
うずら卵…………… 8個
ちくわ…………… 2本
むすび昆布…………… 4個
しょうゆ…………… 大さじ1
みりん…………… 大さじ1/2
塩…………… 小さじ1/2
水…………… 600cc

作り方

- ①大根、にんじんは厚めのいちよう切りにする。
- ②ちくわは1cmの輪切りにする(練り物はお好みのものでOK)。
- ③むすび昆布は、水で戻しておく。
- ④こんにゃくはひと口大に切るか、ちぎり、下ゆでしておく。
- ⑤だしパックでだしをとり、大根、にんじん、こんにゃくを煮る。
- ⑥昆布、砂里芋を入れ、大根、昆布が煮えたら、調味料を入れる。
- ⑦練り物を入れ、煮含める。

お問い合わせ 学校給食調理場 栄養教諭 ☎27-7730

第54回新潟県ジュニア美術展覧会 入賞作品

子どもたちの絵の祭典「第54回新潟県ジュニア美術展覧会」(主催：新潟日报社、県教育委員会など)に入賞した町の園児・児童12名の作品をご紹介します。
 楽しい思い出、大胆な色使い、のびやかに描かれたユニークな空想の世界など、豊かな感性で描かれた作品は見る者を惹きつけます。



優秀賞
 いちろ
 高橋 一路さん
 亀代小学校3年



奨励賞
 あや
 山崎 愛絢さん
 聖籠はじめこども園4歳児



奨励賞
 なお
 赤塚 南央さん
 聖籠はじめこども園3歳児



奨励賞
 ようすけ
 渡辺 陽介さん
 山倉小学校1年



奨励賞
 なみ
 波方 唯さん
 聖籠はじめこども園5歳児



奨励賞
ゆい な
加茂 結菜さん
山倉小学校 3年



奨励賞
あき な
石田 晶韻さん
山倉小学校 2年

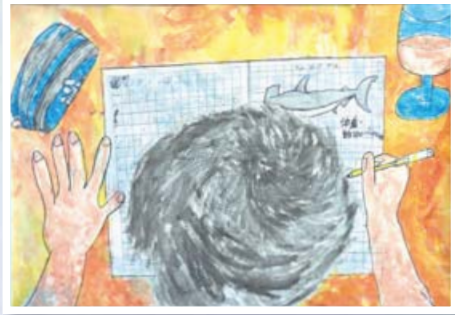

奨励賞
えい し
肥田野 瑛士さん
蓮野小学校 4年



奨励賞
な お
高松 菜織さん
電代小学校 3年



奨励賞
か ほ
眞鍋 果穂さん
蓮野小学校 5年



奨励賞
あき と
遠藤 彰士さん
蓮野小学校 5年

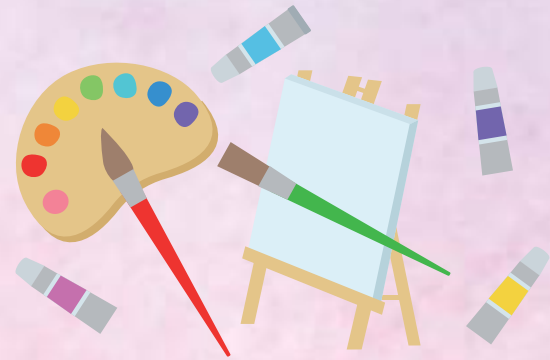

奨励賞
ゆい な
曽根 唯那さん
山倉小学校 6年

心に響く音色「聖籠町ふれあいコンサート」

12月10日(日)、町文化会館を会場に、航空自衛隊航空中央音楽隊演奏会「聖籠町ふれあいコンサート」が開催されました。

航空中央音楽隊は東京都府中基地を拠点に、防衛大臣直轄の音楽隊として防衛省の式典および各地での演奏会など年間約100回の演奏活動を行っています。

コンサートでは、航空自衛隊のアクロバット飛行チーム「ブルーインパルス」をイメージして作曲された“ドルフィン・イン・ザ・スカイ”をはじめ、ダイナミックな吹奏楽の曲、クリスマスにぴったりの楽曲やディズニー映画の名曲などが演奏されました。

この日を待っていた満員のお客さんは、心に響く迫力ある演奏に大きな拍手を送りました。



多様さを認める社会の実現へ 人権講演会を開催しました



11月26日(日)、町民会館小ホールにて、敬和学園大学准教授の藤本晃嗣氏を講師に迎え、「人の多様さを認める社会の実現へージェンダー・性的マイノリティについて考えるー」と題して講演会を開催しました。

テレビや新聞などで最近よく耳にする「ジェンダー」や「性的マイノリティ」などの言葉の意味について丁寧に解説をいただき、参加者の皆さんは理解を深めていました。

全ての人が生きづらさを感じず生きていける社会について考える良い機会になったのではないのでしょうか。

アルビレックス新潟レディースが 町長を表敬訪問



11月16日(木)、アルビレックス新潟レディースの杉田亜未選手、川澄奈穂美選手、石田千尋選手、橋川和晃監督、山本英明代表取締役が西脇町長を表敬訪問しました。

シーズン開幕にあたり、西脇町長から激励の言葉を述べ、川澄選手からは「聖籠町の皆さんに試合を見に来てもらって、『新潟にタイトルを!』の言葉を有言実行したい」、橋川監督からは「選手たちの良さを出して、一つでも多く勝ちたい。また、聖籠町の子どもたちとも交流したい」と意気込みや決意をお話いただきました。